夕刊 京城日報

寄贈 13.5.1

豪雨を衝き激戰一晝夜 遂に阜寧を占領（詳報）

通州上陸以來實に五十日目

【上海七日同盟】飯塚、津田等各部隊の一晝夜に亙る息もつかせぬ猛攻に耐へかね敵は六日午後遂に阜寧を放棄して西方に潰走した、我軍は五日早朝射陽河南岸地區に進出し前面の堅固なる敵陣地に對して一部隊をもつて之に當らしめ主力は凡そ八キロ下流に移動して敵の防備手薄の地點より一擧に渡河を强行しこの巧妙なる渡河作戰に成功した我が軍は、東北兩方面より阜寧に肉薄したが、この頃より蒸し暑い天候は雷鳴を加へた豪雨となり道路は泥濘と化し兵士の勞苦は倍加したが、將兵の士氣衰へず五日夕は夜襲戰のうちに終始し、ついで六日天明を迎へるや前進一齊に攻擊の火蓋を切り城內の敵と激戰を繰り返しつゝ日沒ごろに至り一部は東門より他の一部は北門より喊聲をあげて城內に突入し、遂に同城を占領凱歌をあげた、同夜は城內の掃蕩攻擊を續行七日午前十時より佐藤、飯塚、津田の各部隊長は威儀を正し東門より堂々入城した、通州上陸以來實に五十日目である、阜寧を據點として我が北上阻止に當つてゐた敵兵力は凡そ一萬を有する有力なる部隊であつたが、一晝夜に亙る我が軍の猛攻にその兵力の凡そ三分の一を失ひ他は全く戰意を失つて泥濘の中を算を亂して西方面に敗走中である

既に前哨戰開始

【上海七日同盟】廬州（合肥）に向つて攻略前進中の中野、古賀等各部隊は雨にたゝかれた山岳地帶の難行軍をものともせず廬州の前面に進出して既に前哨戰を開始したが廬州は人口四萬、水陸交通の要衝に當り江北防備の要點なるため敵はこゝに大部隊を集結して我軍の前進を喰ひ止めんと頑强なる抵抗を試みてゐる

オオタ

李宗仁、悲鳴を揚げ 軍隊增援方を電請す

李宗仁

【上海七日同盟】津浦、隴海兩線一帶に於ける最近我軍の攻勢に極度の脅威を感じ早くも第五戰區司令長官李宗仁は蔣介石に對し徐州、鄭城方面軍隊の增援方を電請し「大至急增援せざれば恐らく死守し難し」と悲鳴をあげて居るが之に對し蔣介石は折返し「李は自ら前線に立つて督戰に努力し當るべし、本月十日までに若し陣地を失はば軍法に付して處罰すべし」と返電したことが判明した、右は蔣介石が如何に同方面の作戰を重視し且つ脅威を感じつゝあるかを示すもので、情報によると蔣介石は緊急軍事會議の結果、來る十日以內に機械化部隊及び廣東、廣西の新編成傍系軍隊入蘭部隊を徐州方面に增援すると共に鄭城方面のためこゝ三日中に援軍を派する事に決したと傳へられる

我部隊一齊に進擊

【上海七日同盟】上海軍七日午後五時發表

一、淮南地區に於て久しく戰機の熟するを待ちつゝあつた我が精銳各部隊は四日折柄の炎熱を冒して一齊に進擊を開始し怒濤の勢ひ天の概あり

二、〇〇部隊は北肥河岸の敵陣地を蹴破し、四日夕王屯鎭東西の線に進出し續いて攻擊中なり

三、〇〇部隊は右部隊に連繫して北肥河を渡り〇〇の線に進出せり

四、〇〇部隊は渦河北岸地區の敵陣地を蹴破し渦河北岸地區に進出せり

五、〇〇部隊は〇〇を出發蒙城方面に前進を開始せり

逃亡兵の陳述から 支那軍の窮狀暴露

給料の不渡 食糧不足等々

【上海七日同盟】長沙方面から確實な筋への情報によると、四月下旬漢口治中麾下の中央軍一ケ團（聯隊）が前線から長沙へ歸つて來たが、同團一連（中隊）凡そ百三十名は長沙北門の鼎臺街に駐屯中豫め逃亡を企てゝゐたらしく、偶々一兵士が同城內外で小銃を一發々砲するや百三十名は申合せた如く銃砲背嚢を投げ捨て便衣に着換へて四方八方に逃亡城門警備の步哨まで任務を放棄した、急報に接した支那軍當局は直ちに搜査隊を組織附近一帶の家屋をしらみつぶしに一晝夜かゝつて搜査したが七名を逮捕したのみであつた、この逮捕された七名に對し嚴重取調べたところ兵士等は口を揃へて逃亡原因として

一、給料支給が少なくしかも不渡りの場合が多い一月働いても僅か二元にしかならずこれではやつて行けぬ

一、衣類、食糧などの給與、補給は全く欠乏勝ちで主食の如きは三等米だ、それも米ばかりでなく稗の方が多い、こんなものは食べようと思つても食べられない

一、銃及び彈藥の補給は要求しても應じて呉れぬと代用銃を支給せず修理もしてくれないこれでは前線で戰爭が出來ない、肉彈戰になれば武器の劣る日本軍に直向かい向つてゆくことは死んで自分達の命を捨てに行くのと同じであつてそんな馬鹿らしいことは出來ない

一、軍律と秩序が紊れて居る、上官は自己の身の上のみを考へ勝手に振舞、恐も部下を顧みない

四項目をあげ自分等の行爲を肯定するので七名は直ちに銃殺に處せられた、なほ殘り百二十餘名は嚴重な搜査網を巧に逃げて何れかへ姿を消してしまつたと言はれる

臨時政府に對する援助に感激

離京の王氏ステートメント發表

【東京電話】中華民國臨時政府行政委員長王克敏氏は去る一日渡京以來近衞首相を始め朝野の要路者と親しく懇談を重ね事變の對策を始め東亞の安定日支兩國の親善に關し相互に隔意なき意見を交換し今後の我が事變對策に重大なる示唆を與へる所あつたが、八日午後三時東京發列車にて歸國の途についた、氏は離京に際し左の如きステートメントを發表した

ステートメント要旨

今回私は中華民國臨時政府成立に際し日本朝野の示されたる援助に對して感謝の意を表し且つ御指導を仰ぐため政府を代表して來朝したが幸にして近衞首相を始め關係大臣及び民間實業の有力者と面晤し親しく臨時政府の現狀を傳達し得たことは誠に欣幸とする所である、而もこの機會に日本朝野の事變に對する覺悟と方針を聞くことを得且つ又まのあたり擧國一致の麗しい情勢を見て誠に心强く感じた次第である、殊に日本朝野の我が臨時政府に對する期待が盛んにして我が政府の將來發展の爲あらゆる援助を惜まざる態度を明確に示されたことに對しては衷心感激に堪へざる所で自分は歸國後詳細これを同僚に傳へ一致して益々所信に向つて邁進するやう努力する覺悟である

顧れば日支兩國關係を理想的に調整して東洋永遠の平和を確立するには更に幾多の難關を突破せざるべからざることは想像に難くないが、今次訪日の結果日本朝野の期待が大きいだけに我我の責任は益々大なるを感ずる次第である

商工省異動 調整局設置

【東京電話】九日より開設される臨時物資調整局の設置に伴ふ商工省の人事異動は九日左の如く正式發令を見る豫定であるが今回の人事において注目すべき點は物資調整局が現下の商工行政の中心課題たる物資需給の全面的調整に關する企畫立案を任務としてをり、現在商務、工務、鑛山、燃料、貿易、燃料の各局に於て主管する事務と重複關聯する屋上屋を重ねる弊害を避けるため部課長の大部分を兼任としたこと、及び商相自ら新局の長官を兼任し省內の優秀者を新局に集中して戰時統制經濟遂行のブレーントラストたらしめたことである、しかして更に新局の機構の特色をなすものは、陸海軍の現役佐官級が數名部課長として物資調整の事務に參畫することゝなつたのと、なほ科學動員部等の統轄により學界その他より技術者を登用して課長級に採用せんとしてゐる點で、共に時局的色彩が濃厚な今回の人事に反映したものである、又當初商相が次長に擬した滿洲國產業部次長岸信介氏の就任が滿洲國側の事情で今回の異動には間に合はなかつたので、暫定的に村瀬次官を次長事務として岸氏の就任は滿洲國の都合つき次第實現するものと見られる

兼任臨時物資調整局長官 商工大臣 吉野信次

兼任次長 商工次官 村瀬直養

任事務官 陸軍步兵大佐 長谷川壽次

任事務官 第二部長を命ず 海軍大佐 山田 清

任事務官 第三部長を命ず 商工文官 村瀬直養

兼任事務官 臨時物資調整局長兼取締役を命ず 鑛山局長 小金義照

兼任事務官 第一部長を命ず 札幌鑛山監督局長 辻 謙吾

任事務官 第四部長を命ず 工務局長 小島新一

兼任事務官 第五部長を命ず 貿易局第二部長 菱沼 勇

兼任事務官 第六部長を命ず

ヒ總統の演說

軍事同盟に言及せず

【ローマ七日同盟】ムッソリーニ首相並にヒトラー總統は七日夜全世界の注視のうちに交々立つて演說を試みたが、ヒトラー總統が獨墺合邦によつて新に獨伊兩國の國境となつたブレンネル峠の不可侵を聲明すると共に、合邦の際に示されたイタリーの友好的態度を稱讃、他日敍述を約したことが注目を惹いた、期待された獨伊軍事同盟問題については何等言及しなかつたが、ドイツ側でも同盟說を否定して獨伊兩國政府は軍事同盟を締結する意向は全然なつてゐない、獨伊兩國の關係は大戰前の軍事同盟の如きものと同一にこれを論ずることは出來ないのだとの見解を表明してゐる一方消息通の觀測によればムッソリーニ、ヒトラー會談に於ては獨墺合邦に伴ふ獨伊經濟關係の調整問題が討議された旨左の如く傳へてゐる

獨伊兩國首腦は獨墺合邦に伴ふ經濟關係の問題等についても隔意なき意見の交換を遂げたが、殊に特惠關稅の設定オーストリー鐵道のトリエスト港連絡オーストリー木材の對イタリー輸出等について協議が行はれた

獨伊兩雄相會す

記念大晩餐會 ヴエネチア宮で開催

【ローマ七日同盟】ムッソリーニ首相は目下イタリー訪問中のヒトラー總統を主賓として七日午後八時ヴエネチア宮大廣間に盛大な記念大晩餐會を開催したこの夜大廣間には大テーブルが三列に並べられ中央テーブルにはムッソリーニ首相とヒトラー總統とが主客、第二テーブルにはチアノ・イタリー外相とリッペントロップ・ドイツ外相とが主客、第三テーブルにはアルフイエリ・イタリー宣傳相とゲッベルス・ドイツ宣傳相が主客と定められた、ドイツ側外交官令部の最近規定された外交官制服をはじめて着用して出席してゐるのは人目を惹く、定刻輝やく大シャンデリアの下にナチス黨服に身を固めたヒトラー總統はファシスト民兵軍總司令の制服を着用したムッソリーニ首相と連れ立つて大廣間中央に樂隊の奏樂の如く現はれ伊國首腦部の前に着席獨伊兩國々歌奏樂裡に記念晩餐會ははじめられた ヒトラー總統は終始ムッソリーニ首相と談笑を交へ友情の深さを見せたが午後九時四十五分晩餐が終りに近づくや兩雄は各自席に立つてベルリン、ローマ樞軸を强調する記念演說を試み終つて出席者一同起立つて獨伊兩國將來の友好のため歷史的乾杯を行つた、なほヒトラー、ムッソリーニ兩雄の演說はヴエネチア宮に特設されたマイクロフォンを通じて全世界に放送された

獨逸のチェッコ經營に側面的援助を確約

ムッ首相言明

【ローマ七日同盟】連日に亙り繼續中のヒトラー、ムッソリーニ會談はヨーロッパの一般政局問題より獨伊兩國間の具體的問題の討議に移り、チェッコ問題についても懇談が重ねられてゐる模樣であるが、ムッソリーニ首相は六日の會談席上イタリーはチェッコに對するドイツの行動の自由を容認すると共に、チェッコに對し外交的壓迫を加へてドイツに要求を貫徹せしめるやう側面より援助を與へる旨確約を與へた模樣である、ドイツ側の情報によれば、ムッソリーニ首相は席上イタリーはチェッコに對しては何等利害關係を有せず、從つてズーデテン・ドイツ人の問題も單に獨チ兩國間において解決すべきものと思惟する旨言明しドイツの自力解決を勸告し、更にズーデテン問題の解決はヨーロッパの平和維持に資する所少からざる旨の見解を披瀝してチェッコ問題に對してイタリー側の態度を明かにしたと言はれる、なほムッソリーニ首相は席上四ケ國條約の締結を提議し、同問題に關して相當長時間に互り論議を行つた結果、ヒトラー總統も四ケ國條約の締結には同意を與へたが、同協定締結の前提條件として佛伊協定、英獨協定を成立せしむる必要あることを力說した模樣である、しかしてドイツ側では佛伊協定の成立までには少くとも一ケ年の時日を要するものと觀測しており、英獨協定は實にそれ以上困難と見られてゐるから四ケ國條約の成立は先づ望み薄と豫想されてゐる

海軍會議 行き惱みの狀態

【東京電話】ロンドン海軍條約の餘裕條項發動に伴ふ英米佛三國政府はその後英京ロンドンにおいて超過噸數並にその他の點につき具體的協議を進めてゐるが、最近我方において入手せる情報を綜合すれば右は三國海軍專門家會議でイギリス並にアメリカの見解と主張とが著しく背離してゐるため全く行き惱みの狀態である事が明瞭となつた、而して超過噸數アメリカ政府は今後建造すべき艦艇の噸數決定權は大統領に一任する形式をとり列國の建艦計畫を見極めた上これに對應し得るやう新建艦の噸數を決定することゝなつたが、かくの如き極めて可動性に富むアメリカ政府の建艦方針に對してはイギリス政府はその去就に迷つてゐる、即ちイギリス海軍當局は一九三六年の計畫に於て三萬五千噸十四吋砲戰艦の主力艦二隻（キングジヨーヂ五世、プリンス・オヴ・ウエルス）續いて一九三七年度計畫に於て同級の主力艦三隻（アンソン、ジエリコー、ビーテイ）を建造してゐる、本年度の計畫においても主力艦二隻を建造する豫定であるが、常にアメリカの海軍力とパリーチを主張するイギリスとしてはアメリカの建艦內容が決定せぬ限り本年度に建造すべき二隻の主力艦の建艦計畫を立て得ない狀態である、しかも場合によつては既に起工してゐるキングジヨーヂ五世級主力艦五隻についても計畫を變更してその情勢に對應しなければならなくなる、若しかゝる事態に立ち至るならばイギリスの蒙る財政的打擊は相當莫大なるものあるのみならず、技術的には相當困難を來すのでイギリス政府はこの點に關し何等かの話合を進めて一應自國の建艦方針の肚を決定しなければ三國海軍專門家會議の進捗しないことは明かであり、今後の英米交涉は頗る注目されてゐる

【宗外線】

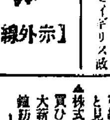

有馬農相神經痛で惱まされた足が漸々良くなつたので喜んでゐたら今度は腰が痛い「少しばかり來たんぢやないか」と日頃の元氣にも似ず悄氣てゐると云ふのは五日滿年の祝ひに招かれ初節句のお祝ひを述べ夫人の膝に跪つてゐる子供を見て

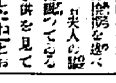

「隨分大きくなりましたね」とお世辭を云ふと、一同クス〳〵笑ひ出したので良く見ると若夫人は同じく祝ひに來てゐた農相自身の孫さん、膝の子供は二男さんとわかり流石の農相も『とんですね』とてれる（寫眞は有馬農相）

日曜日氣配（五月八日）

▲期米（天候雨）產地買物の折柄株式市に依る環境の騰りに目先引締り模樣ながら依然產地次第と見らる氣配五圓大ト〆見當

▲株式證券局樂觀と金融緩慢に特色買ひ總頭目前弱含み氣配手堅し

大新八一、五〇 東新一四六、七 鐘紡二五三、八〇 滿鐵八三、

人

◇武石護吉氏（朝鮮汽船專務）八日朝入城不句火旅館

◇熊谷直太氏（衆議院議員）八日午後一時四十二分入城朝鮮ホテル

◇名川義人砲兵大尉 〇〇部隊として八日午後三時廿三分龍山發（のぞみ）で赴任

天地玄黃

王克敏氏の訪日完全に目的達成。東亞の和平建設の基礎こゝに成る

×

ここで又半島の重要性と特殊地位を再認識。お互ひに勇猛一番せざるべからず

×

放送局朝鮮文化講座に乘出す。待つてゐこした

×

時局柄放送局の活動は最も大切なこと、積極的に大にやつて貰ひませう

×

實業野球、同職域リーグ戰始まる。これが始まらぬ中は、スポーツシーズンの幕開きの感なきは妙

あす午後七時 スポーツ大講演 府民館 池田林儀氏 村社講平氏 沖田芳夫氏 （今晩整理のため十錢申受けます）

紅繪曼荼羅（17）

海音寺潮五郎作 富永謙太郎繪

響（五）

命の佗を秘めた室內の樣子である。

廣さは優に三十疊もあらうか。正面最も奧まつたところに祭壇があるが、その祭壇にかけてある掛繪が、何と歡喜天身の歡喜天の合掌交歡の圖なのである。祭壇の左右に高々と炎を上げてゐる燈臺、正面に三脚の香爐の大香爐、香爐の前には一人の僧がひれ伏して口の中で何やら呪文めいたものをぶつ〳〵とつぶやいてゐるが、時々さつと體を起しては、香爐に抹香を摑んで爐の中に投げこむ。

僧のうしろには、凡そ五六十人の男女が座を撩亂して、てんでに團扇太鼓を打ち叩いて狂氣したやうに題目を唱へてゐるのであるが、僧が香爐に香を投げこむ毎に、一人殘らずがのけぞるやうにをどり上る。その有樣は、まるで一人々々の軀に目に見えない綱が結びつけてあつて、合圖と共に强引に引上げでもするやうに首をのばし、目をつり上げてをどり上るのであつた。鬚三へも、一時にざわ立つかと上に昇れるのである。

禍々くやうに室內に立ちこめた香煙、汗の臭ひ、脂の臭ひ、うごめく半裸の男身體、女身體、耳を聾にするやうな大鼓の音、題目の響――一種、淫蕩、淒慘な狂氣へ與へる世の國であつたが、兩膝も日榮も捉へつ縫かきつに、しづ〳〵と廊道の入口を目て祭壇に近づいて行つた。

二人の姿を見た時、信者達の題目の聲は更に調子づいたやうに高くなり、團子が高くなり、その叩き方は上下に激しく渡つた。最大眼に醒め始めた信者達の團扇太鼓のピストンのやうに狂はしくなつた。

役僧と代つて、日榮は祭壇に上つた。そして題目の方に一禮して祭壇にこちらを向いて座をしめた。

何にも音はない。四白眼の眼をつぶるが如く伏目にして信者達と相對してゐるだけだつたが、信者達の題目の聲は次第に低く、そしてゆるやかになつて行つた。それは丁度、巧妙な鬪牛が敵の呼吸をはかつてゐる時のやうに落ちついて、しかも油斷のない態度であつた。

一呼吸

二呼吸

三呼吸

よい機と見たのだらう、さつと長い袖がひるがへつて、日榮の腕が前にのびた。

ぴたりと、ざわめきはやんだ。だが、まだ日榮は默つてゐる。じーんと耳鳴りするやうな沈默がこめた。

それがしばらく――

「久しぶりでこざるな、皆の衆」

低い、弱々しい聲で日榮ははじめたのである。

「わしは病氣であつた。知つての通り、わしは皆の衆の病難、災害をいつもこの一身に引受けさせ給へと御佛に祈つてゐるが故に、皆の衆が病氣になると、わしのからだがだるい。實を申せば、今日も起きてこの席に來るのがつらかつた。骨と身とがばら〳〵に解れるやうな苦惱であつた。しかし、まゐらずにをられぬことが出來たゆゑ、押してまゐつた」

どういふ技術があるのだらう。たつたこれほどのことをいふ間に日榮の額には玉のやうな汗が浮いて、燈明の灯に血のやうな色に光つてたら〳〵と流れるのだつた。苦しげに、苦痛にたへないもののやうに見える。信者達はひどく心を打たれたらしく、後數をつぶして、題目をほずませんで合掌した。

日榮は目蓋をとざらし〳〵話をつけた。

巧妙な話法と巧な說話とで十分に粉飾されてゐたが、つまるところはからだつた。

――近頃、皆の信心が足りないやうに思はれる。この三ケ月間、新らしく入つて來る信者が減つた傾向にあるし、信者の獻金も減少しつゝあることが、その證據である。一人でも多くの人をこの信仰の道に誘び入れることは、ひとり己れの罪業を消し、菩提を成就するよすがとなるだけでなく、法のためであり、世のためであり、人のためである。佛の光は、何卒、各職大聖人の勇猛心を體して一層の努力を惜しんではならぬ。また眞の信仰には、本來をいへば、金錢など不要なものであるが、如何せん、末法濁世の世に於てはこの物がなくては如何ともいたし難い。我々は天下にこの眞實教の法義を打擲てんとする者なるが故に、十分の實力を持つことが必要である。信者たる者は寺推に對していさゝかも吝しむ心があつてはならない、云々――

心臟に！

毛細血管の活躍に

血液循環の旺盛に

心臟が生命！

抗病に、治病に、救急に本劑の活用こそ緊要！

凡そ抗病、治病、救急上に心臟を强化せしめ其機能を旺盛ならしむることは極めて重大且つ緊要なり。

本劑は古來其效力全く神秘的なりと賞嘆せらるゝ最も高貴なる蟇蟾藥數種の集成にして其成分中の臟器ホルモン特有の作用によりて體內總ての毛細血管の活躍を促し血液の循環を旺盛ならしめ以て內臟各器官を大いに賦活し特に生命の根元たる心臟の强化と保護の要藥たると同時にグルタチオンの强力なる細胞解毒の作用と病源菌染色成分の兩作用により殺菌、解熱、解毒、消炎の綜合效力を發揮す。是れ實に本劑の最も誇るべき獨自の特長なるが故に左記の如き各疾患殊に急性重患者に對する藥物療法の最高の藥劑として重用且つ推奬せらる。

◎適應症

心臟 瓣膜症・喘息 狹心症・腦貧血 脚氣・動悸息切

高熱 肺炎・產褥熱 腎臟炎・猩紅熱 肋膜炎・結核熱

惡疫 チフス・赤痢 疫痢・中毒 腸炎・各種下痢

本劑は何等の副作用なき最も安全なる內服藥にて乳兒、小兒にも適し其の效力又著し。尙他藥との併用も差支なし。

定價 （大人一日分 小兒二日分 乳兒約四日分）金參圓八十錢 （大人約五日分 小兒約十日分 乳兒約廿日分）金七圓五十錢

TRADE MARK

アポセーフ

信用ある藥店に販賣す

本舖 大阪 株式會社高橋盛大堂製藥所

全信徒一丸となり 日本的基督教を確立
朝鮮キリスト教聯合會結成され
皇國臣民の赤誠を披瀝

時局認識の實踐によってとかくの誤をもって見られがちであった基督教徒も今や時局の認識を深め、內鮮教徒一丸となって日本的基督教の確立へ邁進してゐる時この際朝鮮にある基督教の元老丹羽清次郎牧師をはじめ京城在住の內鮮牧師が一體となり、日本臣民の本義に立脚した傳道報國に邁進するため中堅牧師を中心にかねて朝鮮キリスト教聯合會組織の準備をすゝめてゐたが、愈よ八日午後二時京城府民館大講堂で盛大な發會式を舉行、茲に[illegible]は結成され、力強い行進の一步を踏み出した、式は半島各地の牧師教徒の男女代表約二千名が參集、[illegible]等數名士の列席の下に丹羽清次郎氏司會となり國歌合唱に始まり、先づ一同宮城遙拜、皇國臣民の誓詞を奉唱[illegible]、[illegible]で基督教式の儀式を行ひ終って丹羽氏式辭を述べ、左の宣言書を朗讀、鹽原學務局長、[illegible]知事、佐伯府尹の祝辭があって[illegible]の祝辭、新體制下の[illegible]閉會した〔寫眞は府民館の結成式會場〕

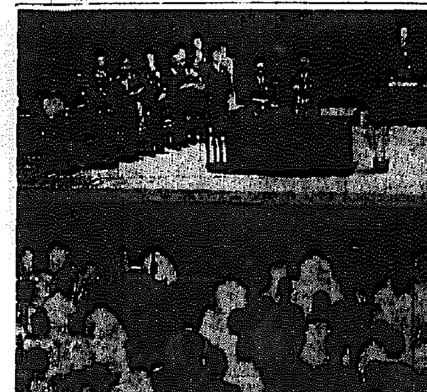

宣言　現下我國時局の重大性に鑑み國是を體し國民精神の振作を圖るは之れ我等緊急事たるを認め茲に朝鮮にある基督教團體協力し國體の精神作興に貢獻すべく一層奮進に精進し以て皇國臣民として報國の誠を致さんことを期す　右宣言す

開催することになり、北鮮から[illegible]の各氏が出席のため六日出帆のはるぴん丸で出發したが、日滿兩國主都を結ぶ[illegible]航路を國策として生かすための優秀大型船配置が要望されてゐる事態に鑑み、また近海航路對滿航路の整備が漸く活潑に現れんとしてゐるときだけにこれらの問題が論議されるものと見られ、注目されてゐる

萬國博の地鎭祭
四横綱出場 十六日執行

〔東京電話〕萬國博覽會では、愈よ會場建設の大行進を起すべく、來る十六日午前十時から東京月島埋立地の地鎭祭を月島第四號地で嚴かに擧行する事となった、當日は萬國博[illegible]約一千名參列、式は特に[illegible]に持つ京橋・深川兩區內所在の神社神官により執行される、式後[illegible]いて東京大相撲の玉錦、双葉山、武藏山、男女ノ川の四横綱が、地固めの式を行ふ、これは大日本相撲協會の好意ある申出によって行はれる日本萬國博覽會のゆるぎなき基礎を鎭む神事であり、又當日の式典に極めて華やかなる光彩を添へるものである

仁川聯合青年團總會

〔仁川〕聯合青年團第十一回定期總會は[illegible]午後七時から[illegible]開催された、[illegible]に何れも[illegible]

英靈の引き合せ
軍神杉本中佐の戰死を語る相良大佐
聽くは中佐肉親の從兄弟
奇しき感激の一篇

〔羅南〕奇しき因縁の一篇が去る一日開催された羅南地方分會主催の席上に咲いた——この講演に臨席した羅南師團司令部[illegible]相良大佐は『軍神杉本中佐戰死の模樣について』と一場の講演をした、杉本中佐は相良大佐が聯隊長時代の部下だったのである、今次事變勃發と共に出征、[illegible]山の戰闘で不幸無念にも昨年九月十二日敵彈の見舞ふところとなった、しかし(當時少佐)は敵彈を受け斃れたにも拘はらず死後二十分間軍刀をしつかと握り、直立不動のまゝ遙かに東天を拜するの姿勢で壯烈鬼神を泣かしむる戰死を遂げたのであつた、かつての上官として[illegible]中佐の日常を知悉してゐた相良大佐は部下を追懷するの餘り[illegible]、滿場寂として聲なく多大の感銘を與へた

この大佐の講演こそが地下に眠る故中佐の靈に通じたのであらう、講演を終つて控室に少憩してゐた大佐の許に親和木材株式會社常務取締役前田節三たる名刺を持った紳士が訪れ『實は私は杉本中佐の從兄弟です、かうした北邊の地で、しかもかつて上官だった人からお話を承らうとは思ひませんでした、これも從兄弟の靈の引き合せでせう』と名乘つて、大佐もその奇しき因縁に驚き更に部下への追懷を新たにした

厭世男鐵道自殺

〔城津〕邑內[illegible]は[illegible]七日午前[illegible]京城行列車に飛込み轢死自殺を遂げたが厭世自殺からしい

妻女と四人の娘を 朝鮮鎌で斬殺す
精神異常の發作的兇行か
黃海道殷栗の慘事

〔海州電話〕黃海道殷栗郡北部面[illegible]は八日午前[illegible]時半頃朝鮮鎌を揮つて妻女と長女以下四人の娘を[illegible]殺し、[illegible]一方、[illegible]犯人を[illegible]精神異常者による發作的兇行と見られる

中央青年團から[illegible]、當日は萬國博[illegible]に[illegible]

大掛りな水銀泥
チンピラ廿數名一團となり
數千圓も盗み出す

〔興南〕邑內本宮工場では最近同工場で使用する水銀が頻々と盜取されるので[illegible]が注意中の處盜取された水銀が[illegible]物商に賣却してあるのを發見、嚴重取調べた結果府外にも同工場職工が附近一帶のチンピラ二十數名と連絡をとり、工場內から盜み出し、[illegible]五圓位で賣つてゐたことが判明、直ちに本署の應援を求めて五日夕刻から六日朝までに被疑者[illegible]外二十三名を檢擧して本署へ連行取調べてゐるが彼らの[illegible]

古美術品賣立

〔釜山〕朝鮮古美術品の蒐集で知られる釜山辨天町の[illegible]氏は所藏の逸品[illegible]百餘點を釜山[illegible]で本月廿二日下見、廿三日賣立を行ふ、會場は[illegible]

友達を瞞し所持金詐欺

[illegible]

吉田氏送別 ラグビー試合

朝鮮ラグビー界のために[illegible]して在住七年間盡力した前師道局長吉田[illegible]氏を送るラグビー[illegible]

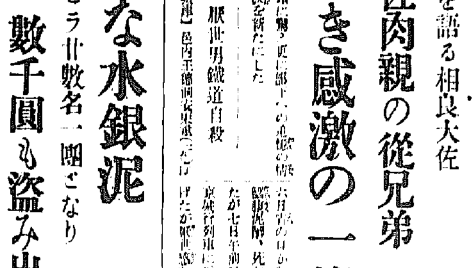

10—0 法政快勝 法・商一回戰

3—1 殖銀勝つ 對府廳一回戰

軟式野球 殖銀勝つ

咸南辭令 (六日)

天氣豫報 (九日)

仁川の潮時 (九日)

京城地方〔今晚〕晴れたり曇つたり〔明日〕同
仁川地方〔今晚〕晴れたり曇つたり〔明日〕晴れたり曇つたり
京城温度(七日)最高二十三度四 最低十度(八日)午前十二度正午十六度三

八日朝の概況

低目を示してゐます

全鮮に呼びかく
半島五十萬信徒をあげての
大聯合會結成に邁進

而聯合會は各派の差別なく浸透[illegible]す全鮮の信徒をもって組織し「基督教」[illegible]の實效を擧げ、皇國臣民として報國の誠を致す目的と[illegible]結成に乘出すことになつた[illegible]

知があり同氏は失格した、[illegible]では近く當選無效の告示をするがこれと同時に次點者[illegible]氏が繰上げ當選することになつてゐる、[illegible]氏は多年[illegible]方の有力者である

日本海同盟 會議に出席

〔清津〕日本海に航路をもつ大阪商船、北日本汽船[illegible]をもつて組織する日本海同盟では、本年度會議を十、十一日兩日[illegible]で、十二、十三の兩日大阪商船本社內で

嗚呼小林上等兵
白壁の家爆破の
勇士を弔ふ府民葬

〔釜山〕[illegible]家爆破の決死隊に參加して偉功を樹て、[illegible]一時から第一小學校々庭で執行、[illegible]部知事、大野內務部長山本府尹をはじめ官廳側と〇〇部隊長、[illegible]憲兵分隊長その他多數の軍部代表並に各公職者、[illegible]在鄉軍人會員、各學校生徒、一般有志二千餘名が參列した、式は[illegible]の合唱に始まり府內各宗派僧侶の[illegible]、[illegible]があつて深い感銘の裡に勇士の靈を祀る府民葬を終つた

尹永善道議
罰金刑確定
失格となる

〔平壤〕平南道會議員尹永善氏(中和郡選出)は朝鮮選擧法取締規則違反として起訴され、平壤覆審法院で審理中のところ五日罰金刑が確定七日平南道廳にその[illegible]

柳京に半島の寶塚
遲くも皇紀二千六百年祭までに實現
妓生學校の目論み

〔平壤〕東京、新京、北京を結ぶ[illegible]國際觀光ルートの確立と共に觀光平壤は一躍國際觀光都市として[illegible]やかな脚光を浴びて登場、古都の姿を[illegible]とする觀光客は今シーズン未曾有の賑ひを呈してゐるが柳都がもつ貴重な觀光資源の一つである妓生學校ではこれを契機に半島の寶塚を[illegible]すべく觀光協會指導の下に計畫を進めてゐる、これは遲くとも來る皇紀二千六百年

京城女子醫專 入試合格者

[illegible]

三人生埋め
三神炭坑慘事

〔平壤〕大同郡[illegible]三神炭坑では去る五日メタンガスの爆發によつて八名の鑛夫を出したが未だ遺族の調べがつかぬ翌日の六日又も落盤による三名即死の犠牲を[illegible]——六日午後八時頃[illegible]

拳鬪とレスリング
日比第一戰

〔甲子園電話〕北京チーム來朝第一戰たる全日本拳鬪聯盟並に大日本アマチュアーレスリング協會共同主催の日比對抗拳鬪、レスリング試合は昨夜甲子園[illegible]で開催、[illegible]

特別案内

接客係婦人募集　[illegible]　京城府[illegible]　金千代會館

醫師　[illegible]

住宅　[illegible]

店員　[illegible]

女中　[illegible]

電話　[illegible]

大猫　[illegible]

京日案內

恒松醫院　花柳病專門

美味桃屋の桃の詰

メロディ印メリヤス　服装雜貨　現金問屋(卸)大谷商店

お茶は本町九清元園

航空寫眞測量時代　日限 費用 地上測量の1/3　[illegible]　朝日航空工業株式會社

9日よりの催物
3階　第二回　はぎれみきり
2階　夏向　ハンドバツグ　陳列　¥3・50—¥18・50
1階　ベルト　サスペンダー　荷若富豊
本町一丁目　カネボウ　電本3848

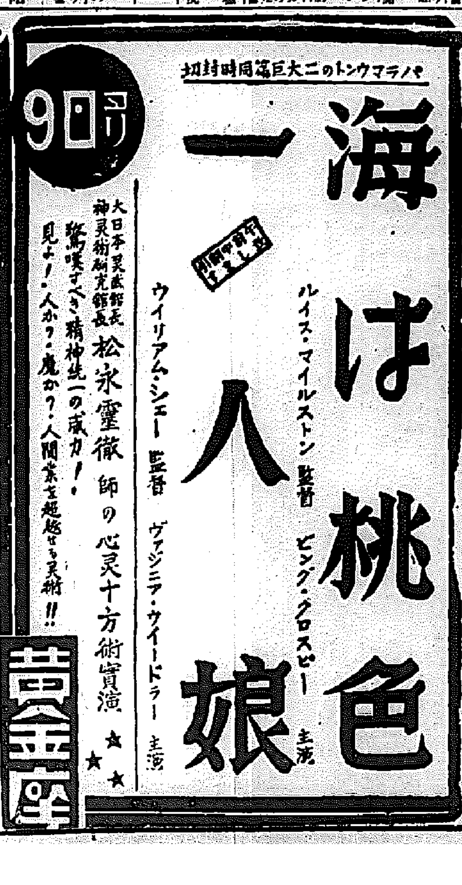

精力　減退を防ぐ　ふる人に！　蔘茸トニク

お衣裳に書籍に 是非お忘れなく 鳩居堂の防蟲香と匂袋　本町三丁目　九霞山房

テイチク　かちどきの跡

快男子（くわいだんし）(20)

大島伯鶴演　今村恒美畫

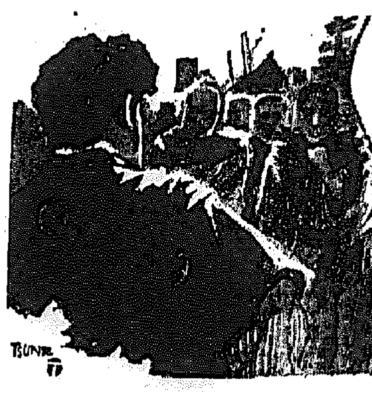

大道演說。

仁禮中尉は今は西郷大將の訓示などは眼中にございません。私學校の生徒達は皆んな血氣の青年ばかりで、これ等が仁禮中尉の煽動に乘つて邪魔を働いたしますから、いとゞ血に燃ゆる仁禮中尉は日曜を利用して、私學校の學生達を連れて、自分が先頭に立つて大道演說をいたします。今日なら公會堂を借りるとか、盛んにポスターを貼つたりして宣傳をするのでございませうが、その時分のことですから、大道演說より外はありませぬ。人通りの多いところに陣取つて、「征韓論とは何ぞや」「國家の形勢は如何になるか」「岩倉大久保を斬れ」などといふ物騒な演題を揭げて、政府攻撃の演說をはじめます。今日なら無論やらない先に中止解散を命ぜられるのでございますが、この時の縣令（知事）が大山綱良といふお方、故大山元帥の兄さんで大の西郷黨ですから、見て見ぬ振をして居ります。それでも縣官はお役目だけに、時々群衆を追拂ふので、人が少くなると仁禮中尉

仁「オイ〳〵諸君、傍聽が少くてはいかん、演說の張合がない、往來の者を捕まへて傍聽させろ」

○「ハッ……オイ〳〵どこへ行く一人、いま此所で政談演說があるのだ、傍聽して行けッ」

往來の者は驚いて、

△「ヘエ、折角でございますが、ちよつと忙しい用事がございますので、殘念ながら傍聽は出來ませぬ」

○「ナニッ、忙しい用だ、貴様達個人の用がどれほど必要なのだ。國家の大事が分らぬか、傍聽をしなければ、この鐵の拳で打ちのめすぞ」

△「冗談仰しやつちやいけませぬ、そんなもので打たれたら、碎けてしまひます」

○「そんなら傍聽しろ、命は取らん」

△「あたりまへです。これで命を取られゝば世話はございませぬ」

○「つべこべいふな、聽いて行け」

△「傍聽しますよ」

○「オイ〳〵その人力車に乘つて行く男待て〳〵ッ、今政談演說がはじまるから、傍聽して行け」

×「ヘエ、折角でございますが、いま病人がございまして、醫者を迎ひに行くのですから」

○「何んだや、病人など、貴様等何人の病氣がなんだや。命の一つぐらゐ捨て、置け。今日の日本の國家といふところが貴様等に分らぬか、國家の爲に吾々の政談演說を聽いて行け。强つて嫌だといふなら鐵拳を打ッ放すぞ」

聞いたのは人力車に乘つてゐる男、本當に鐵拳でも打ッ放し兼ねない樣子に、仕方がなしに忙しい用や、病人を控へながら群衆の中に交つて聽いてゐる。壇を造り、その上へ一人の書生が飛び上つて

「諸君……諸君、我輩がこの壇上に立つて、諸君に一言を呈するは何の爲であるか、維新の元勳たる我が西郷大將閣下は……」

「ヒヤ〳〵……」

何がヒヤ〳〵だか、皆んな腦の下がヒヤ〳〵と聽いて居ります。斯ういふ有様で、形勢は益々不穏になつて參ります。

早くもこの事が政府に聞えましたからもう捨て、置かれませぬ。更に西郷兄弟の內情を探らうといふので、警部探偵は放たれました。所が私學黨の方でも、政府の間諜の來ることを知つて、その間諜を捕へようといふので、相當頭腦のある者を派出いたします。それから間諜と間諜が出會つて、懐ろを探つて見ると一文も金がない、かんちやらあつて貧足らずといふ諺が出來上がつたのはこの時だと申しますが、餘り當にはなりませぬ。

整髪が丹頂なればこそ仕事まで無駄が省けて一瀉千里！
手軽で便利で上品　御婦人方にも好評
パリー製に優る　國産最高基準品
丹頂チック
純植物性　專賣特許
丹頂へヤートニック發賣元　金鶴香水株式會社

オール讀物　六月特輯號　定價六十錢
★競馬騎手・馬主「秘中の秘」座談會
★相撲夏場所縱横座談會
★野球六大學鼎廣舌戰座談會
晩春三日の夢　片岡鐵兵
讃滅　北村小松
徽侍　土師清二
綠の雨　大下宇陀兒
山和奇蹟　三角寛
榎の陰の女郎　芹澤光治良
上野の戰爭　菊池寛
其他本誌獨特の傑作讀物滿載！
有難う御座います。今月も物凄い賣行きです。
全部讀切・全部傑作
只今發賣中

萬能接合　サクラ糊

理想的殺虫液　フマキラー
病毒の空襲　蠅・蚊・南京虫家ダニにも　この一吹きで忽ち全滅
全國有名藥店百貨店ニアリ
製造元　大下回春堂

カゴメケチャップ

一回効散
頭痛と歯痛には
キャメの迎いが評判の回効散は神經痛にも大變よくきくと言つてドコの藥店でも近頃素晴しい賣れ行です
論より證據一度おためし下さい
本舗　東京・大阪　森田製藥所

カメラ　寫眞材料　中古品取扱
明治町浪花館前通　齋藤安弘商店

御出産の御祝に……　シッカロール
和光堂

貯金報國
朝鮮貯蓄銀行

タバコのみの　歯磨スモカ
子を持つて知る親の恩……煙草を喫つて知るスモカの效
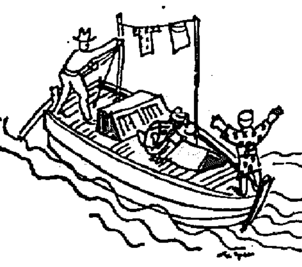
全國化粧品藥店ニアリ　定價十五錢
大阪市北區曾根崎　壽屋株式會社スモカ歯磨本舗

銘酒の罎詰　富久娘（正二合入）
兵庫縣灘　花木本家

ナショナル　Z-4型　定價49圓
電蓄本位に設計されたダイナミックセット
長期月賦販賣　月額　カタログ進呈
ナショナル受信機代理店
明時堂　京城府本町五丁目

ライトインキ
天下一品！一家一瓶！
今こそ！國民總動員ライトで能率をあげる時!!
鐵ペンに金ペンの働きをさせるライトインキ!!!
（文房具店・小間物店にあり）
2オンス入　定價30セン
本舗　大阪　ライトインキ製造株式會社

花椿會員のお集ひ開催

五月十二日（木曜）午後零時半より
京城府太平通り　府民館大ホールにて

向當日御來會のお方様に
は誠に少しながら粗品を差上げたいと存じますから上
手数でも御案内状を御持参
下さいませ

京城府
資生堂チエインストア
聯合主催

皆様のお集ひ

いつもながら格別の御引立に預り御芳情誠に有難く厚く御禮申上げます。私共資生堂チエインストアは皆様日頃の御愛顧にお酬い申上ぐべく常々心掛けて參りましたが、豫て御吹聽申上げて居りました「花椿會員のお集ひ」を愈よ別項の通り催すことに相成りました。この度のお集ひは當地に於ける最初のもので御座いますので特に東京銀座の資生堂本社より美容研究部員數名を派遣され左掲の如き豪華なプログラムにより會員の皆様と倶に賑はしく開催させて頂くことになりました。尚本催しの內容は新洗滌法の講習、新らしい美容に關する講演と實演、並びに新美顔術とお化粧を解說した總天然色美容映畫の映寫、個人的な美容の御相談など、直接皆様の實生活に資するもののみでございますから、必ずや皆様の御滿足を頂けることと聊か自負致して居る樣な次第でございます。何卒萬障御繰合せの上是非とも御來會の程お願ひ申上げます。

資生堂チエインストア

プログラム

一、新らしいお洗濯法（資生堂洗劑センタックスによる洗濯法）
從來の洗濯石鹸を使つては、毛織物、手編物類は毛が固み固くなり、人絹、ステープル・ファイバー製品は染色が落ち生地が傷みますが、これ等の缺陷を完全に解消して生地を傷めず傷めず、しかも石鹸に數倍する素晴しい洗淨力と洗淨力とを持つ特許新洗劑「センタックス」による新しい洗濯法の講習でありまして、羊毛の輸入制限とステープル・ファイバー混紡の非常時局に際し誠に適宜を得たものと存じます。

二、總天然色美容映畫　1資生堂式新美顔術　2洋風化粧　3和風化粧
科學的に正しい資生堂式新美顔術及びお化粧を最も解り易く說明するため資生堂宣傳部にて製作致しました本邦最初の總天然色美容映畫でありまして、これが實際をまのあたり皆様の御觀覽に供し得ますことは私共の最も欣快とするところであります。

三、新美容法の講演と實演
この美容法は昨年資生堂美容研究部長に就任されました元米國紐育市マキネロ美容大學教授小幡寵雄夫人の指導による科學的に立脚した最も合理的な新美容法でありまして、まづ皮膚の狀態を正しく理解してお肌に最も適合した化粧品を選む順序と方法によつて用ひるといふ他の追隨を許さぬ最新式の美顔術であります。

四、美容御相談
資生堂員の御相談に於いて資生堂員に時間の許す限りお一人お一人の美容相談を承つて頂きます。但し右御相談に應じ花椿會員に限り花椿會員（引手紹介）を差上げます。

花椿會とは？

■花椿會は資生堂化粧品御愛用の御婦人方を以て會員と致します。（會費不要）
■花椿會員には會員證を差上げ、一定期間に買品ながらお禮の印をお贈り申上げます。
■花椿會入會御希望のお方様はお寄りのチエインストアにて資生堂化粧品をお買ひ上げの節その旨お申出で下さいますと、どなたでも直ぐ御當に入會が出來ます。

頭痛にはやつぱりノーシンが一番だ

投網・釣具
百貨
庶糸製投網五分目　二尋十四圓八十錢より
一寸目　二尋五分目　二十圓五十錢より
用魚釣用　網竿十五錢より　各種
漁具商　吉備商會
京城府永樂町二丁目
電話本局②二五六二・一三五九番

特許　抽・荷繩防止　鐵繩荷造機
國式　常鐵荷造機
代理店　宮澤商店
電話本局②三六三四番

喜樂館　日活
五月六日——十一日——六日間
朝日・妻・日・パテー・ニュース
ツバメ
續浮名三味線
夫人の五人兵隊
料金　大人三十錢　學生二十錢

浪花館
〇大映・讀賣ニュース
人間改造
春の浮け水
部の人形
（音響新撰組）

京龍館
九日より十日十一日まで一回
朝日世界ニュース
權三と助十
人いろ

黄金座
五月九日より
パラマウント・ニュース
松竹　朝日に海は
一場の日　東京の
演出　師　色　紳士
スーパー

ワカゲキ
五月七日より上映
大祖大藤十郎
朝日はうまれたお嬢さん
ニュース

京城劇場
女優歌舞伎
特ノ外式大衆料金

中央館
大毎國際ニュース
手紙・幽霊
六日より九日迄四日間
毎日定期三回興行

明治座
松竹キネマ
のニュース
光と江
漫畫

朝日座
木村友衛

見果てぬ青春【111】

川口松太郎作
志村立美繪
【禁無斷上演映畫化】

崖下の家(六)

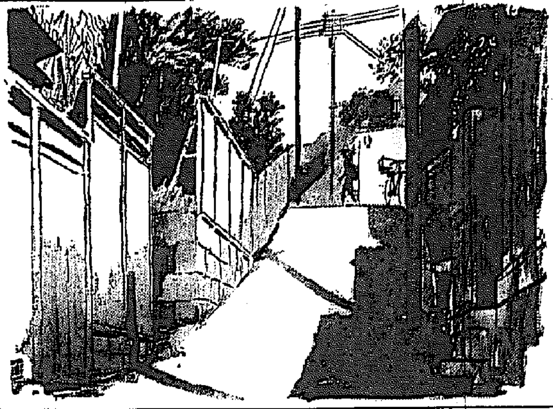

翌日の朝、佐山の家へ澄子から速達が届いた。昨夜のお禮狀で、女らしくない武骨な用箋へ、萬年筆の走り書きで、簡單なお禮が書いてある。そしてその末尾へ

「一度お目にかゝつてお話をうかゞひたいと思つて居りましたのが、偶然の機會に思ひがけなくお目にかゝり誠に嬉しく、もつともつとお話もしたかつたくらゐでした。

私は目下、御生會の仕事にも興ひを出し、一身上に關しても何やかやと惑ひの種が多く、煩悶を重ねつゝあります。が、信用の出來る話相手もなく味氣ない日を送つて居りましたので、お目にかゝつて日も淺いあなたに斯様な事を申上げるのも失禮と存じますが、お目にかゝつて私の煩悶を聞いて頂きたいと思つてゐます。今まで、私は誰方からも甘やかされて育ちましたのを、お世辭ばかり聞いて生きてゐたやうに思ひます。それが私にとつてどれほどいけなかつたか、やつと氣がつきますと、今度は、嘘のない、眞實が欲しくなりました。本當の事を聞きたくなりました。私に本當の事を教へて下さるのはあなた一人のやうな氣がいたします。どうか私に本當のことを教へて下さい。その代り、私が、本當の事を申上げてあなたの御教示を得たいと思ひますから。」

一度や二度の面識にしては、親しすぎる文面であつた。が、佐山は決して不快ではなかつた。本當の事を知りたい澄子の氣持が、十分にくみ取れて氣持の好い手紙だつた。佐山は、直ぐに返事を書いた。

「あなたの生活が嘘でかためられてゐる事は、親しくおつきあひをしない自分にもよく解る。その嘘に氣のついたあなただけ、確に進歩してゐる。その進歩性を忘れてはいけない。人間は常に進歩的であれ、一歩でも半歩でも前進しようとする努力を忘れてはならぬ、さう云ふ目的で僕に逢ひたいとおつしやるなら喜んでお目にもかゝるであらうし、どんな御相談にも乘りませう。體が暇になつたらおたづねします。待いところですが、おいで下さるのなら、いつでも喜んでお待ちします。母も、あなたをとてもほめ、藝術家らしい臭みがない、好い人だと云つてゐますから、お訪ね下されば喜ぶ事でせう」

そんな風に強いた返事を出してやると、澄子からは、又、直ぐに折返して手紙が届き、前にも増して親しみの深い文句が讀み方によつては戀文とも取れるほどの熱情をこめて書いてあつた。

「澄子さんから手紙が來てゐるのかい」

母がのぞき込まうとしても

「お母さんにもよろしくと書いてあります」

さう云つたゞけで、佐山は手紙を見せなかつた。母に、見せるのさへ、はゞかれるほどに、文言が戀文めいてなまめかしかつた。

斯うして手紙のやりとりが四五回もつゞいて、佐山も澄子も、お互の手紙を何より樂しみにするやうになつて行つた。

ラヂオ

九日(月)

第一放送

朝の部

午前六・〇〇(東)ラヂオ體操
六・二五 ニュース
六・三〇(東)支那語講座
七・〇〇(東)時報・今日の天氣見込
七・二〇(東)朝の音樂(レコード)
九・二〇(城)氣象通報
一〇・〇〇(東)家庭メモ・料理献立(胡飯の拵へ方・京城・釜山)同(未定・平壌)同(淸木の東田樂・淸津)日用品値段
一〇・二〇(城)家庭講座 特殊兒童の保護に就て 濟生院盲啞部長 田中藤次郎
一一・〇〇(東)小學生の時間「尋一に唱歌劇〃三つのテフテフ〃」 兒童劇同好會

晝の部

正午(東)時報
(東)ラヂオコメディ〃碧空仰いで〃 ムーランルージュ
配役(發聲順)
弟 信二 小柳ナナ子
妹 朝枝 望月美枝子
御木本譲一 山口正太郎
お母さん 水町 庸子
譲一の會社の社長さん 佐藤 久雄
息 乙彦 明日 待子
夫人 芳子 外崎恵美子
お祖父様 三國 周三
運轉手 淸川 恵三
歌手 藤田 克衛 北川美枝子

演出(橫倉辰次 小澤不二夫) 伴奏 東京放送管絃樂團
午後〇・三〇 ニュース・鮮魚値段
一・一〇(京)第四十二回武德祭大演武會「高段者劍道試合實況」―京都武德殿より中繼―
二・〇〇(東)〃小學生の時間「尋四」理科對話 花と蟲〃 東京學校劇協會
二・四〇(東)ラヂオ體操
三・〇〇(東)母の講座 子供の癖とその矯正法(二)嘘をつく子供 城戸幡太郎
三・二〇(東)教師の時間 讀本朗讀講座(二)小學國語讀本卷十一(下) 朗讀 東京高等師範附屬小學校兒童 指揮 神保 格
四・〇〇 ニュース(氣象通報・釜山・商況)證券紹介

夜の部

六・〇〇(大)リズム劇〃青葉〃 大阪音樂劇研究會 BKコドモ唱歌隊 大阪ラヂオオーケストラ
六・二〇(東)コドモの新聞
六・二五(仙)講演 山東省の鋤 田中舘秀三
六・五五(東)カレントトピックス 物部部
七・〇〇 ニュース・天氣見込
七・三〇(大)國民歌謠 德山 璉 伴奏 大阪ラヂオオーケストラ 一、後流し 二、防人のうた
七・四〇(京)講演 北支に於ける農業の現在及將來 經濟學博士 黑正 巖
八・〇〇(東)連續講談〃探偵男子〃(第一席) 大島 伯鶴
八・二〇(鹿)俚謠 大島民謠
唄 東鄕 安熊
同 東鄕 助熊
同 築島 イク
同 關 キク
同 泉 ナホ
蛇皮線 兒玉 貴利
八・四〇(大)人形淨瑠璃〃四ツ橋文樂座より中繼―ひらかな盛衰記(松右衛門逆櫓の段)
淨瑠璃 竹本綾太夫(豐竹つばめ太夫改め)
三味線 竹澤 團六(竹澤團二郎改め)
九・三〇(東)時報・ニュース・ニュース解説・氣象通報・明日の番組・地方へのニュース・就寢前談話

第二放送

正午 レコード音樂
午後一・一五 家庭の時間 崔 三植
六・〇〇 ハーモニカ獨奏 金 坡 園
六・三〇 週間情報 徐 椿
七・三〇 講演 韓 小濟
八・〇〇 京畿歌謠
八・三〇 社會見學(專賣局煙草工場)

あすのきゝもの 十日(火)

九・〇〇 唄 關圓 金 辰 源
一〇・一〇 國語講座 宋 今 旗
正午(東)時報 (城)トーキー台詞 明治座試寫室より中繼〃愛の光〃 岩崎千代子
午後三・一〇(城)母の時間 子を育てる苦勞 京口 さだ
四・二〇(城)野球試合實況(京城・平壌・勝戰ある場合)(第二競技)京城實業野球リーグ「遞信―京電決勝戰」京城球場より中繼
六・〇〇(東)世界偉人傳(第五回)テキスト二八ページ 野口秀吉(一) 脚色並演出 東京放送話劇研究會
六・二五(城)講演 兒童の形態異常とその治療 京城帝國大學教授 中村 兩造
八・〇〇(東)連續講談〃探偵男子〃(第二席) 大島 伯鶴
八・二〇 室内樂(京城) 城西トリオ
八・二〇 小唄と追分(釜山) 田村秋江・外
八・二〇 歌謠曲(平壌) 金苑均・外
八・三〇 ヴァイオリン獨奏(淸津) 金光錄・外
八・五〇(城)尺八連管
九・〇〇(大)少女歌劇〃罌粟の花〃 寳塚少女歌劇星組生徒

【正午】ラヂオコメディ 碧空仰いで

作並演出 橫倉 辰次・小澤不二夫
作詞 嵯峨しのぶ・作曲 山本清久
伴奏 東京放送管絃樂團
ムーランルージュ

うららかに晴れた五月の或る日曜日。背年らの秀近と郊近が交錯された東京に近いハイキングコースにて……。若いサラリマン譲一君は弟妹と母親とを連れて仲睦じく元氣よくハイキングです。譲一君の會社の社長も家族を連れて自動車でその道を走つてゐました。譲一君達を追抜いた自動車はパンクして今度は譲一君達に追ひつかれました。若い社長の結婚の仲介に趣味のある社長は譲一君の親孝行を賞めて、お母樣だけを自動車へ乘せてくれました。社長のお父樣は八爪城流の馬術の達人で、日露戰役の出征勇士でした。乙彦坊ちやんは二ケ年計畫で乘馬の練習をして來るべきオリムピックには馬術日本を背負つて立たん決心です。やがて一同で頂上に辿いてお午のお辨當を開きました。お祖父樣はサンドキッチを鱈つて譲一君のお母さん特製の乃木式おむすびを讃つてほゝばりました。それにはお祖父樣にとつて多くの思ひ出があるからでした。思ひ出の二〇三高地の激戰の自慢話をはじめ様とした時にはるか彼方の軍用道路を走る豆タンク隊の行列に一同は躍進日本の勇ましい姿を見つめるのでした。澄んだ五月の空の下に豆タンクをじつと見つめる乙彦、信二の二少年の瞳には希望の光が輝いてゐるのでした

母の講座

子供の癖とその矯正法 『嘘をつく子供』

後三時 城戸幡太郎

恐りと恐れとが自己防衛の本能である樣に嘘と嘘言も子供にとつては自己防衛の本能であるといへよう。しかし子供の嘘言が眞の嘘言として問題となるのは他人を欺かんとする意圖が明かに認められてゐる場合で、たゞ子供の供述が眞を表現してゐないといふことだけではそれを嘘言といふことは出來ぬ。斯る意味では子供の供述はすべて嘘言であるともいへる。成人の供述でもこちらの問ひ方によつて思はぬ嘘言をなさしめることが出來るのであるから、まして子供の場合には暗示によつて思はぬ嘘言は自然の表現ではない歪正された表現で、それを歪曲させるものが何であるかを明かにすることが教育上必要なことである。一言でいへばそれは恐怖から逃れようとする卑屈な自己防衛の方法である。これを如何に指導すればよいかを述べようと思ふ

家庭講座(前十時廿分)

特殊兒童の保護に就て

田中藤次郎

特殊兒童殊に盲啞者に就て私共はよく斯ういふ質問を受けます、盲啞は如何して出來るのでせう、盲啞を防ぐ道はないものでせうか、盲啞の教育は如何にしたらよいでせう、誠に尤もな質問だと思ひます。私は兒童愛護週間を機會に是等の諸點に就て一言申述べて見たいと存じます

リズム劇【後六時】

青葉

大阪音樂劇研究會
BKコドモ唱歌隊
大阪ラヂオオーケストラ

雨がやんだ、雲が散る、雲のあとにうねりねと、青葉若葉の山々が近く近く光る
雨がやんだ後のすがすがしい清滑いた氣分、これが今月の主題のリズムの一つの代表的なものです
お手々つないで野道を行けば、親しいお友達とお手々をつないだ旋歩……
風吹き荒ぶ北海の戰場で軍馬兵隊が奮闘する悲壯な氣持……
式祭日のお歌の莊嚴さも亦今月の主題のリズムの特徴です

俚謠(鹿兒島より中繼) 大島民謠(後八・三〇)

東鄕安熊外

奄美大島の民謠はさびしい孤島の自然的背景の中に發達したもので、その調子は一様に哀調に富ちてゐる。慰安娛樂に惠まれぬ彼等はその物淋しさをこの民謠に打込んで月明の夜、島の磯邊に芭蕉の葉蔭に秘歌の蛇皮線(蛇の皮を張つた三味線)の音に合せて歌ひ自ら慰めたものである。今回は數多い曲目中祝歌のみ四曲を選んで放送する

(一)朝花節 元旦の祝ひ歌でお互の家庭の前途を祝福したもの
女、年はハリ川の流れ水心、寄りかへて見ぶしやもとの姿
男、年は寄たりとも氣なながもつな、白毛黒染めてもとの姿

(二)東くるみ 「東くれ節」とも言はれてゐる。大熊助太郎加那(別名熊昌主)は瀨上から十五歳の美少女を妻に貰つた。それを祝ひ歌つたのが起りらしい
女、風荒さあてど白波や立ちゆる、縁あらさあてど隠は立ちゆる
男、酒や世の中の祝物やすか、呑すぎる人や誰どなりゆる

(三)赤木名觀音堂 赤木名は部落名、薩藩時代假屋のあつたところ、この觀音堂を伊津部(今の名瀨)に移轉するとの事に部落民は之を出しやうとしてその心を詠んだのがこの歌の起りであるといふ
へ赤木名觀音堂や伊津部かちなをろ、なをろなをろ苦さばかり
へ今年年かしかなふ年かなし、道の枯草も實來なりゆる

(四)鹽道長濱 鹽道は名瀨附近、大島の九十九里濱で、その砂濱の長いことを兩部落で自慢しあつた相で長濱節の名もこれから起つたものと云はれる祝ひ歌である
へ鹽道長濱たきしゆしや、うれやたるかゆいけさまつあすはたゆい
へ元日の朝床向て見れば、東白とゆけろ祝ひ祝せ

本社特選 半島大棋戰 (2)

二段 松本 薫氏
先二先先 二段 岡上新吉氏

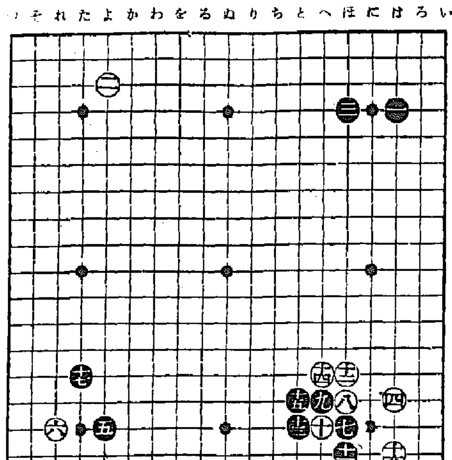

○一〇へ十六 ●一一ほ十七 ○一二ほ十四 ●一三と十六 ○一四へ十四 ●一五と十五 ○一六は十七 ●一七た十四

白八の不當顯著 右下隅の折衝黒有利に歸結

講評 七段 瀨越憲作

白十を採つた理由

◇黒九の時白が十二に、ノビる手を捨てゝ、十の方を採るに至つたまでの經過を概括して見やう。

參考圖(1)白一とノビれば以下白三までは必然、次いで黒が四とカケツグ定石に從つてくれゝば、白五とサガつて是は白も滿足の出來る分れであるが、黒は此布石に於ては四の手を五にオサへて打つであらう。さうすると參考圖(2)の定石が想定される

參考圖(2)黒四とオサへれば白は彎び五とキルの外はなく、以下黒三八までの必然的結果を全局的關係から觀察する時、白五以下の七子を攻めるに當つては、本譜黒五が絶好の位置に在り、又譜の黒一、三のシマリが右邊との關係に於て適切な地位を占めて居れば黒の勝利は論を俟たない譯である

◇白は以上の變化を考慮して、十のキリチガへを採つたものと推察され、この場合妥當であつた。

◇黒十一のサガリは此一手、黒十二のノビは惡い、これは矢張り『へノ十七』にオサへて、定石に從ふべきであらう

定石は如何なる場合に用ひても最善と云ふ譯ではなく、寧ろ定石に囚はれない方が好ましいのであるが、茲ではそれを可とする

◇處で黒十二で『へノ十七』に打つと、參考圖(3)の結果が想定される

參考圖(3)白一以下十三までが定石で、他に變化もあるが、先づ斯うなる位のものであらう、この結果は次いで黒に本譜五の先在着手と照應して、『い』又は『ろ』と壓迫されて白が面白くない

故に白が定石を外して十二とノビた意味も一應肯出來るが、譜の白十六となつて黒に十七とカケられる事を想へば、參考圖(3)の優る事を確認するであらう。

◇白が十二とノビれば、以下白十六までは必然、さうしてこれが黒の絶對的有利を物語る結果である事は否めないのである。

即ち局部的に觀れば、參考圖(1)の定石と比較すれば明らかな如く、白十とキッた一子をカヘ取られてゐる處に難點があり、大局から觀ても次いで黒に十七とカケられ、右方の勢力と相俟つて下邊に大模樣を張られる事になり、如何なる點から觀察しても白の不利は否定出來ないのである。

再び云ふ、然るが故に白十二は惡いながらも『へノ十七』でなければならなかつたのである。

◇白が斯かる不利な結果を招來したのも、元を正せば白八のツケが急に失したからに外ならないのであれば、その罪輕からざるものがある。

黒十七に就ては明日の紙上に――

觀戰記

評者は定石の手順に就てはあまり詳しく解いてありませんが、これは尤もな事で、限りある紙面に於てそれを詳らかにする事は不可能であり、これ等の棋書はいくらでも有るのですから、讀者諸君も定石等の不明な點は棋書に便つて戴きたい。しかし乍ら出來得る限りの滿足は與へたいと心掛けて居ります。

×

黒七以下白十六とたつた結果の局部的不利は、參考圖(1)と比較すれば云々、といふ意味を仔細的に解けば――

參考圖(1)白一とノビた時、黒が『い』とサガる手は良い手ではありませんが、それ以上に白がキレない所を『ろ』とキッて黒に四と取られたのは大惡手、さうして白『は』黒『に』白五と打つたのが、譜の結果であつて見れば、如何に白が惡いか判然とする事と思ひます

參考圖(3)

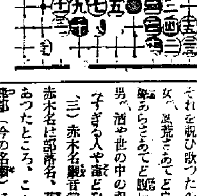
參考圖(2)

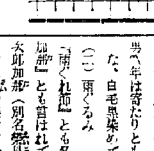
參考圖(1)

朝鮮汽船出帆廣告

一、釜山出帆
麗水行(急行)毎日 午前八・十 夜十二時
馬山行(急行)毎日 午前九時 午後七時 午後一時
元山行(急行)月廿回 午前九時
木浦行 各港寄港毎日 午後一時
濟州島一周 大東丸 八日 十七日 廿一日 廿三日
竹邊行 月分 八日 廿二日
九龍浦行(毎日) 午前九時
一、木浦出帆 濟州島行(毎日) 夜十二時
釜山行 各港寄港毎日午後五時
一、元山出帆 釜山行(急行)月廿回 夜十二時

朝鮮郵船株式會社
京城府南大門通り五ノ一
代表電話本局(2)四一九五番
釜山支店 大橋通 代表電話(長)四〇一三番
元山支店 海岸通 代表電話(長)一三四番
仁川出張所 港町 電話(長)三五一番
北鮮出張員 淸津府北星町 電話(長)二八九七番
京城代理店 朝鮮運送支店 電話本局(2)五一一一番
鎭南浦代理店 朝鮮商工會社
仁川代理店 朝鮮運送支店
群山代理店 朝鮮海運會社
木浦代理店 朝鮮運送支店
釜山代理店 大池回漕店
元山代理店 朝鮮運送支店
城津代理店 朝鮮運送支店
淸津代理店 朝鮮運送支店
雄基・羅津代理店 國際運輸支店

◎日本郵船定期出帆
◎上海・靑島行(當分休航)
元山五月二〇日 淸津二十三日 雄基二十四日
○浦鹽行 盛京丸
慶安丸 雄基五月二五日 城津一七日 淸津二六日 元山二六日
○敦賀行 新潟―鎭西―定期
金剛山丸 元山三日 淸津二日 雄基二日
○新潟行 京畿丸 雄基八日 淸津 元山十二日
○大阪行 釜山―博多―關門―廣島―神戸寄港
金泉丸 雄基五月二三日 淸津二三日 元山二五日
○東京行 釜山―關門―名古屋―淸水―橫濱寄港
安州丸 雄基三日 淸津三日 元山三日

◎北鮮航路
西鮮航路 會寧丸 仁川五月五日 大連三日 靑島七日
○大連・靑島行 新濟州―芝罘―
○上海・靑島行 平安丸 仁川五月二日
○博多直航船 錦江丸 長崎―三角寄港

【朝鮮郵船出帆】
△印は船客御斷り
◎西鮮航路
○東京行 關門―名古屋―淸水―橫濱寄港
興西丸 新義州五月四日 鎭南浦四日 仁川五日
興東丸 新義州五月十日 鎭南浦十一日 仁川十三日
○大阪行 ○北部線 博多直航―神戸寄港
慶城丸 新義州五月六日 鎭南浦六日 仁川七日
○南部線 釜山―關門―神戸寄港
慶江丸 仁川五月十一日 木浦
仁川 日 群山五月十日 木浦十一日
○鹿兒島行 釜山―博多―長崎―三角寄港
錦江丸 仁川六日 群山 日 木浦 日
○博多直航船 長崎―三角寄港
錦江丸 大連二日 仁川六日
○上海・靑島行 平安丸
○大連急行 仁川三日 鎭南浦三日 釜山七日

蘇州行 香取丸 神戸 門司 五月
桑港行 秩父丸 神戸 橫濱 五月
沙市行 平安丸 神戸 橫濱 五月
豪洲行 賀茂丸 長崎 神戸 五月

右日本郵船乘客御申込は弊社に御願致します

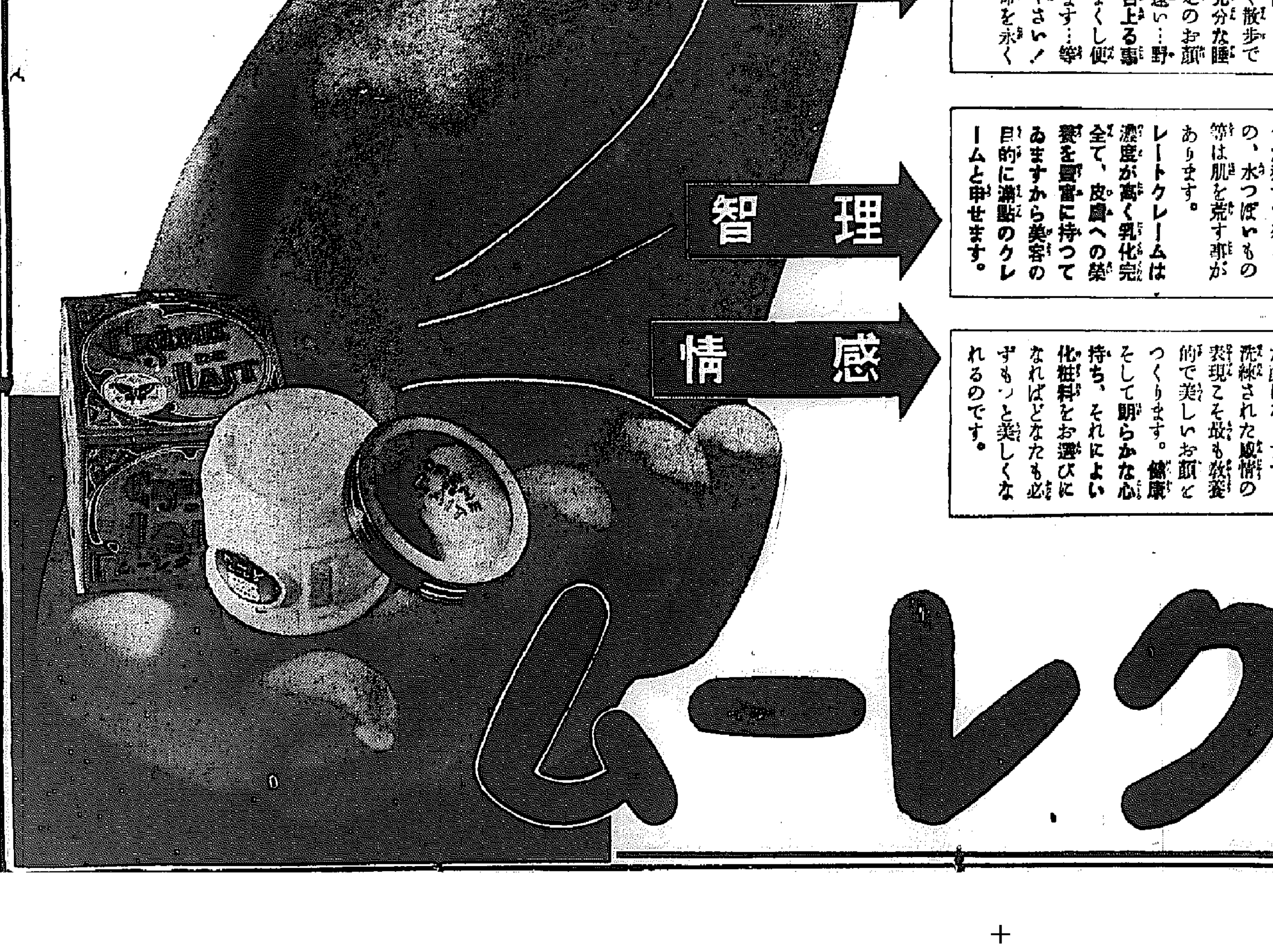

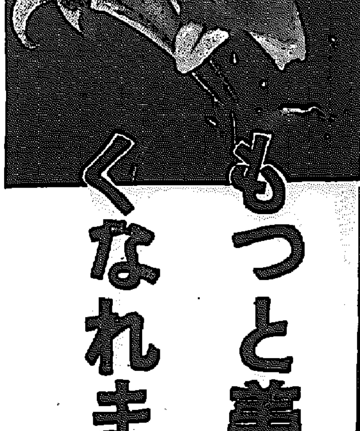

もつと美しくなれます

お肌を健康に美しくする

若さの生命

二十代で若さの衰へる方もあれば四十代で水々しい方もあるのは何故でせう。先づ健康が第一の問題です。適度の運動…わざ〳〵でなく散歩でも結構…充分な睡眠…寢不足のお顔は美と緣遠い…野菜果實を召上る事…血色をよくし便通を整へます…等お心掛け下さい！若さの生命を永く致します。

理智で選擇

粗惡な化粧料は有害無益ですから選擇眼を養ひませう。クリームでべたつくもの、舐めて刺戟を感ずるもの、色が變つて來るもの、水つぽいもの等は肌を荒す事があります。レートクレームは濃度が高く乳化完全て、皮膚への榮養を豐富に持つてゐますから美容の目的に滿點のクレームと申せます。

顏をつくる大ゲサな表情

喜怒哀樂の感情を濫發する事は若さを失ふ原因です。大ゲサの表情は皺をつくり、くよくよしてゐると老けた顏になります。洗練された感情の表現こそ最も教養的で美しいお顏をつくります。健康そして朗らかな心持ち、それによい化粧料をお選びになればどなたも必ずもつと美しくなれるのです。

レートクレーム